



BENEFICÊNCIA  
PORTUGUESA  
DE SÃO PAULO

**BALANÇO  
SOCIAL 2015**







# SUMÁRIO

Apresentação	05
Mensagem do Presidente	07
Entrevista: Denise dos Santos	09
Missão, Visão e Valores	13
<b>A Beneficência Portuguesa de São Paulo</b>	<b>15</b>
Linha do Tempo	18
Modelo de Gestão e Governança	20
Estrutura Organizacional	22
Filantropia em números	24
Recursos Humanos	30
Pilares de Atendimento	33
Ensino e Pesquisa	34
Acreditações e Certificações	35
Destaques 2015	36
Conselhos e Diretoria	42
Parceiros que fizeram nossa causa possível em 2015	45





# APRESENTAÇÃO

O Balanço Social da Real e Benemerita Associação Portuguesa de Beneficência, conhecida como **Beneficência Portuguesa de São Paulo**, pretende tornar pública sua missão e sua prática de oferecer serviço de alta qualidade à saúde de todas as camadas da sociedade.

Por meio dessa ferramenta transparente de diálogo com todos os públicos que se relacionam com a Instituição, apresentaremos nossos principais dados de atendimento, receita, responsabilidade social e investimentos em produção do conhecimento.

Estamos na direção da sustentabilidade e firmes em nossos propósitos. Filantropia para a **Beneficência Portuguesa de São Paulo** é algo muito sério e, ao folhear este Balanço Social, os leitores compreenderão que esse alicerce se faz com profissionalismo, respeito e saneamento de contas.

Excelência em medicina se faz, também, com gestão eficiente, seriedade no trato da saúde e condução eficaz de recursos: humanos, tecnológicos e financeiros.

Tudo isso para continuarmos por mais uma centena de anos provendo saúde com qualidade e ética.



# MENSAGEM DO PRESIDENTE

## RUBENS ERMÍRIO DE MORAES

Sinto um orgulho profundo em apresentar este Balanço Social da **Beneficência Portuguesa de São Paulo**. Cada ano que passa, em que tenho a honra de acompanhar e participar da sólida posição da **Beneficência Portuguesa de São Paulo** na Saúde, tenho a certeza de que todo esse esforço vale a pena. Somos parte de um processo histórico e estamos inseridos em um sistema de crescimento constante. Completamos, em 2015, 156 anos fazendo a diferença na nossa sociedade.

Esse Balanço Social é sinônimo do compromisso da **Beneficência Portuguesa de São Paulo** com um valor fundamental: a transparência.

Os acertos colhidos em 2015 são a comprovação de um trabalho focado na sustentabilidade dessa Instituição centenária.

O aprimoramento da assistência, a ampliação no volume de atendimentos, a saúde financeira alcançada, os prêmios recebidos, a aposta no ensino e pesquisa, a participação em simpósios e seminários, os investimentos em tecnologia da informação, além do estreitamento do relacionamento com nossos médicos e fontes pagadoras, demonstram uma postura alinhada com a profissionalização e a modernização da **Beneficência Portuguesa de São Paulo**.

Desse modo, você leitor, poderá constatar como aquele hospital do Século XIX, nascido da vontade de seus pioneiros, tornou-se um centro de excelência, sem jamais abrir mão dos valores que o impulsionaram.

Tem sido para todos nós, colaboradores, médicos, diretores, associados e parceiros um grande orgulho fazer parte da história e do progresso dessa Instituição.



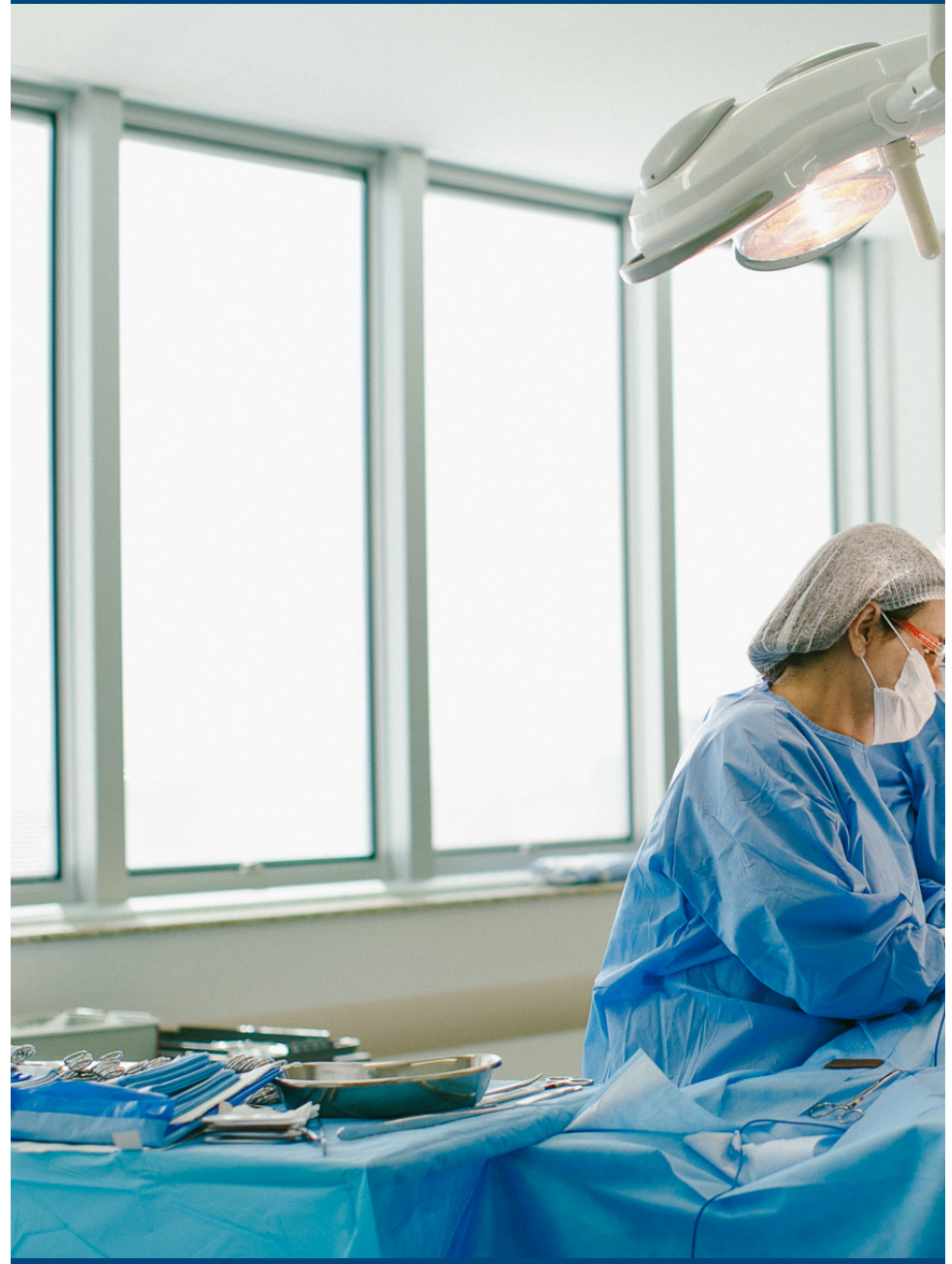



## ENTREVISTA: DENISE DOS SANTOS

A filantropia faz parte da **Beneficência Portuguesa de São Paulo** desde a sua inauguração em 1859. Como trabalhar, nos dias de hoje, com esse compromisso firmado há tanto tempo com a sociedade e, ao mesmo tempo, primar pela eficiência operacional?

Este é o desafio da CEO Denise Soares dos Santos, à frente da gestão dessa Instituição desde 2013. Acompanhe a entrevista que a *Chief Executive Officer* concedeu a essa publicação.



BS.:

Com 156 anos, a **Beneficência Portuguesa de São Paulo** sempre esteve na vanguarda da medicina sem se esquecer dos mais necessitados, hoje referenciada pelo atendimento filantrópico. Como garantir a perenidade do negócio sem perder suas raízes?

D.:

A qualidade assistencial e a crença de que todos devem ser atendidos com respeito e dignidade norteiam todas as decisões estratégicas que adotamos na **Beneficência Portuguesa de São Paulo**, desde sempre. O fato de 50% de nosso volume assistencial ser voltado à filantropia nos desafia diariamente. Entretanto, trabalhamos para garantirmos a autossustentabilidade envolvendo todas as áreas, sejam assistenciais ou operacionais. O foco assistencial, a eficiência e a qualidade, permitem continuarmos competitivos e, em 2015, aumentamos nossa receita em quase 13% em relação a 2014.

BS.:

Como isso foi possível?

D.:

Uma das nossas primeiras medidas para garantir a nossa sustentabilidade foi a criação de uma nova orientação organizacional alinhada a um novo modelo operacional. Desenhamos o nosso Plano Estratégico e focamos em mobilização interna, que nos levou a melhoria operacional. Também houve uma readequação da estrutura, principalmente no que diz respeito a algumas posições-chave, que deu agilidade à implantação de projetos e possibilitou uma gestão de custos mais eficiente.

Ao assegurarmos que as diretrizes estratégicas adotadas em nossa instituição fossem traduzidas em ações efetivamente colocadas em prática, como por exemplo, a revisão de contratos com as operadoras de saúde atendidas pelo hospital, conseguimos elevar a nossa receita.



**BS.:**

A **Beneficência Portuguesa de São Paulo** é considerada referência quando se trata de equilibrar a missão social e a saúde financeira, algo que nem sempre os hospitais atingem. Ter uma unidade *premium* é a saída para conciliar a oferta elevada de atendimento filantrópico e a saúde financeira da Instituição? Qual é a importância do Hospital São José para a manutenção da saúde financeira do grupo?

**D.:**

Nossa receita é oriunda de pacientes particulares, de convênios e associações, subsídio do governo ao SUS e também de doações voluntárias advindas de Nota Fiscal Paulista e doações em espécie de diversas pessoas físicas e jurídicas. A receita advinda de pacientes particulares e operadoras, como por exemplo do Hospital São José, certamente, contribui para a garantia de nossa saúde financeira. O mesmo acontece com os pacientes particulares e de convênios atendidos no Hospital Beneficência Portuguesa e com as doações recebidas.

Mas a questão de atendimento aos encaminhamentos do SUS, que caracterizamos internamente como nosso enfoque filantrópico, é a entrega em essência de nossa causa maior. Existimos para prover assistência a todos, respeitando os diferentes perfis de clientes. Portanto, essa rentabilidade é integralmente reinvestida em infraestrutura, compra de equipamentos, pesquisas científicas e na profissionalização de nossos colaboradores. Em nossos Hospitais, leitos são leitos, corredores são corredores. Todos são atendidos com o mesmo alto padrão de qualidade e nos orgulhamos disso.

**BS.:**

Quando você diz que toda a receita é reinvestida em assistência, qual o cronograma de investimentos e qual é a visão da **Beneficência Portuguesa de São Paulo** para os próximos anos?

**D.:**

De 2010 até agora, a **Beneficência Portuguesa de São Paulo** já aplicou mais de R\$ 300 milhões na expansão e qualificação de sua estrutura hospitalar. A inauguração do Centro Oncológico Antônio Ermírio de Moraes (2013), um dos maiores e mais completos núcleos de tratamento de câncer no país, demandou um investimento de R\$ 70 milhões. Investimos também na abertura de mais 59 leitos novos de UTI que serão abertos no 1º semestre de 2016. Em 2014, mais R\$ 80 milhões foram designados em modernização de equipamentos e tecnologia, e em 2015, mais de R\$ 100 milhões só na construção do Bloco II do Hospital São José. Esse projeto prevê a ampliação de 67 para 118 leitos e contemplará também a implantação de um serviço de pronto atendimento a diversas especialidades, 31 salas de quimioterapia, equipamentos de última geração na área de radioterapia, um andar dedicado ao cuidado e ao bem-estar de pacientes com câncer, além de um andar preparado para a realização de transplantes de medula óssea.

Ainda no período de 2010 até agora, investimos mais de R\$ 40 milhões, sendo R\$ 20 milhões em TI e R\$ 20 milhões em equipamentos para o Centro de Diagnósticos, entre outros setores.



# MISSÃO, VISÃO E VALORES

## MISSÃO

---

Prover assistência à saúde por meio de uma gestão que garanta sustentabilidade, competitividade e atratividade, mantendo a geração do conhecimento e compromisso social.

## VISÃO

---

Ser referência na assistência médico-hospitalar para todos os segmentos da sociedade.

## VALORES

---

- Confiabilidade
- Ética
- Excelência
- Geração do Conhecimento
- Respeito
- Responsabilidade Social
- Transparência

Nós valorizamos a nossa história de ética, integridade e excelência e temos orgulho em manter essa tradição.

Nós tratamos todos com respeito e dignidade, mantendo a transparência e confiança em nossos relacionamentos.

Nós atuamos com responsabilidade social e crescemos de forma sustentável.

Nós geramos e transmitimos conhecimento, contribuindo para o desenvolvimento da sociedade.







# A BENEFICÊNCIA PORTUGUESA DE SÃO PAULO

# ALGUNS NÚMEROS DESTE EXERCÍCIO

Um dos maiores complexos hospitalares privados da América Latina, que ocupa uma área de aproximadamente 200 mil m<sup>2</sup>, no coração da maior metrópole do Brasil.

Pelos nossos corredores, passam anualmente cerca de 1,9 milhão de pacientes, atendidos por 3 mil médicos em 53 especialidades.



Um dos maiores complexos hospitalares privados da América Latina



Área de aproximadamente 200 mil m<sup>2</sup>



1,9 milhão de pacientes



3 mil médicos



53 especialidades





225 leitos de UTI



1.083 leitos



Média de 5.500 refeições diárias

4.471 transplantes de coração, fígado, medula e outros órgãos, desde 1973



## BENEFICÊNCIA PORTUGUESA DE SÃO PAULO



156 anos



5,5 milhões de exames por ano



24.000 cirurgias de alta complexidade por ano

# LINHA DO TEMPO

1859

Em 2 de outubro de 1859 nasce a Sociedade Portuguesa de Beneficência, em São Paulo, graças à determinação de 168 pioneiros, trazendo o DNA da filantropia e contando apenas com as mensalidades pagas pelo sócios.



1873

Com a generosa colaboração de imigrantes portugueses que doaram dinheiro e material de construção e sob o comando do então presidente Joaquim Lopes Lebre, Conde de São Joaquim, a **Beneficência Portuguesa de São Paulo** lançava, em 28 de maio, a pedra fundamental do seu primeiro hospital.

Primeiro transplante no Hospital em paciente com doença de Chagas, Manoel Amorim pelo Prof. Euryclides de Jesus Zerbini.

1985



A **Beneficência Portuguesa de São Paulo** torna-se o primeiro Hospital privado no Brasil a ter um Centro de Controle da Dor.

1992

Realizado o primeiro transplante de fígado no Hospital.

1993



O Hospital realiza o primeiro transplante de rim.

1973

Inaugurado o Centro de Cirurgia para Neurologia ligado em tempo real com os EUA.

1996

A então escola de enfermagem instituiu cursos regulares de pós-graduação (*lato sensu*) nas áreas de Gastrocirurgia, Gastroclínica, Neurocirurgia, Cardiologia Clínica e Cirurgia Cardiovascular.

1972

A **Beneficência Portuguesa de São Paulo** torna-se o segundo centro mundial de cirurgia de ponte de safena.

1998

Inauguração do Hospital São Joaquim, realizada na Rua Alegre, atual Brigadeiro Tobias, nº 343, no dia 20 de agosto, dia de São Joaquim, santo padroeiro e protetor da Instituição.

1876



1951

Inauguração do novo Hospital São Joaquim, em 10 de junho.

1957

José Ermírio de Moraes, senador e ministro, é o primeiro brasileiro a presidir a **Beneficência Portuguesa de São Paulo**. Entre outras atividades durante sua gestão, o novo edifício do Hospital São Joaquim é construído.

Crescer com qualidade. Essas eram as palavras de ordem da **Beneficência Portuguesa de São Paulo** nos anos 70. E foi esse desafio vencido pelo novo presidente que assumiu em 1971, o Dr Antônio Ermírio de Moraes.

1971



1959

A **Beneficência Portuguesa de São Paulo** faz então 100 anos e cria a Escola de Enfermagem São Joaquim, oferecendo curso de Auxiliar de Enfermagem.

Equipado com a mais moderna tecnologia, que permitia, por exemplo, a realização de uma cirurgia de coração de tórax aberto de grande complexidade, feita em 1958, a **Beneficência Portuguesa de São Paulo** passava a ser referência.

1958

Inauguração da Unidade Hospital São José em 27 de novembro.

2007

Em 22 de março: Inauguração do Hospital Santo Antônio.

2012



2013

Em 2 de outubro desse ano, a **Beneficência Portuguesa de São Paulo** completou 150 anos.

Em 11 de junho: inauguração do Centro Oncológico Antônio Ermírio de Moraes.

# MODELO DE GESTÃO E GOVERNANÇA

No segundo semestre de 2013, a **Beneficência Portuguesa de São Paulo** implantou um novo modelo de negócio por meio do projeto Construindo Nosso Futuro, com mudanças estratégicas que envolveram todos os setores da Instituição nas ações de desenvolvimento.

O projeto **Construindo Nosso Futuro** foi desdobrado em seis frentes estratégicas:

- Desenvolvimento Organizacional
- Eficiência Operacional
- Gestão de Mudanças
- Gestão de Patrimônio
- Governança
- Modelo de Negócios





## GOVERNANÇA

---

Atualmente, a **Beneficência Portuguesa de São Paulo** é constituída por Diretoria, Conselho Deliberativo, Conselho Consultivo e Conselho Fiscal.

A Diretoria vem sendo capitaneada por Rubens Ermírio de Moraes desde 2009, com sucessivas reeleições, a última em 2015.

A gestão da Instituição é realizada por Denise Soares dos Santos, *CEO – Chief Executive Officer* – e por mais 11 superintendentes nas áreas:

- Comercial e Marketing
- Finanças
- Hospitais Governo
- Hospital São Joaquim
- Hospital São José
- Médica e Desenvolvimento Técnico
- Operações
- Pessoas, Comunicação Corporativa e Sustentabilidade
- SADT (Centro de Diagnósticos)
- Serviços Médicos
- Tecnologia da Informação

Contamos também com duas gerências ligadas diretamente à CEO:

- Jurídica
- Auditoria e Controles Internos

# ESTRUTURA ORGANIZACIONAL

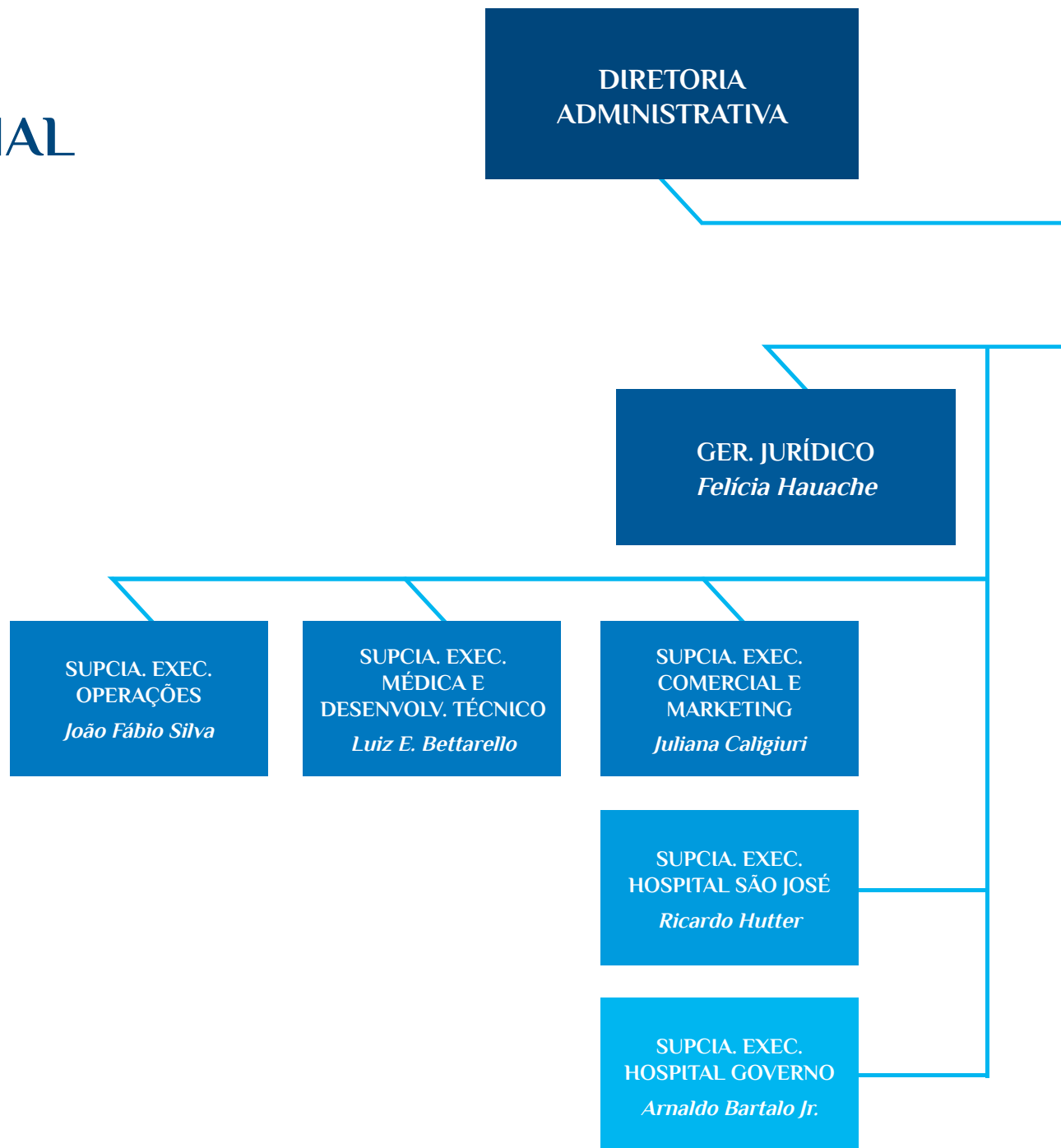

SUPCIA. EXEC. GERAL  
BENEFICÊNCIA  
PORTUGUESA DE SP  
*Denise Soares dos Santos*

GER. AUDITORIA E  
CONTROLES INTERNOS  
*Florence Oliva*

SUPCIA. EXEC.  
HOSPITAL SÃO  
JOAQUIM  
*Luiz Sérgio Santana*

SUPCIA. EXEC.  
TECNOLOGIA DA  
INFORMAÇÃO  
*Lilian Hoffmann*

SUPCIA. EXEC.  
FINANÇAS  
*Carlos Bressiani*

SUPCIA. EXEC.  
PESSOAS,  
COMUN. CORP. E  
SUSTENTABILIDADE  
*Ma. Alice Rocha*

SUPCIA. EXEC.  
SERVIÇOS MÉDICOS  
*Ruy Bevilacqua*

SUPCIA. EXEC.  
SADT  
*Patrícia Holland*

# FILANTROPIA EM NÚMEROS

Filantropia é a nossa compreensão de que todas as pessoas, independentemente de seu nível econômico e social, merecem o melhor em saúde. Isso tem consequências práticas: direcionamento dos esforços para modernização, estímulo e valorização do conhecimento científico, mantendo-se fiel à missão de auxílio à sociedade.

Aproximadamente 50% dos atendimentos da **Beneficência Portuguesa de São Paulo** direcionam-se à assistência filantrópica. Pessoas que têm a sua disposição toda a infraestrutura moderna e de excelência do hospital, mesmo corpo clínico e equipamentos de tecnologia de ponta.





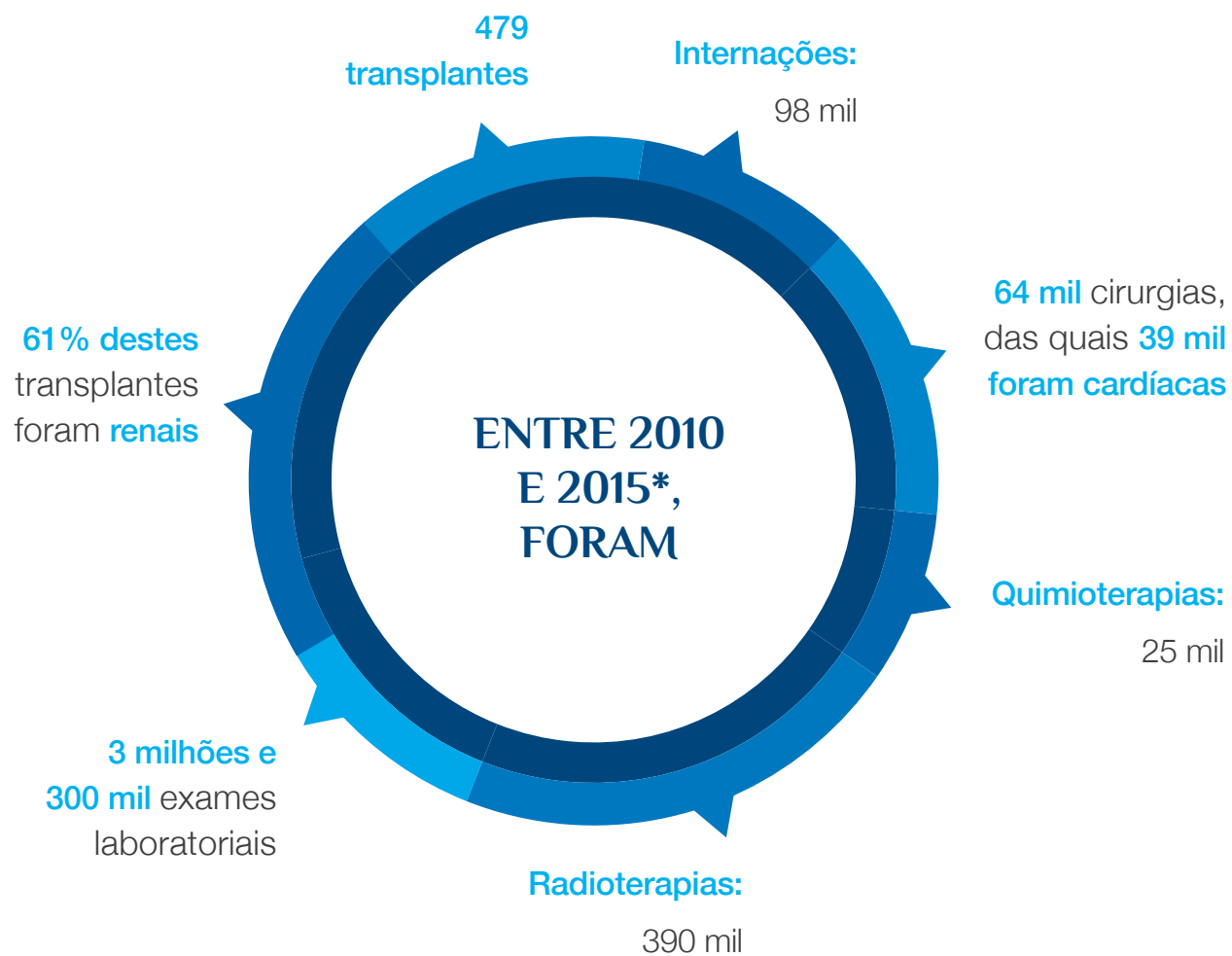

\*Todos realizados por encaminhamentos do Sistema Único de Saúde.

Esses números atestam um compromisso com a sociedade, que se completa na geração de conhecimento na área médica, por meio da pesquisa em saúde ou pelos cursos e eventos gratuitos que a Instituição oferece à comunidade.

# INTERNAÇÕES FILANTRÓPICAS

## UNIDADES HOSPITALARES SANTO ANTÔNIO E SÃO JOAQUIM

ESPECIALIDADES	BP	MUNICÍPIO	% BP X MUNICÍPIO	ESTADO SP	% BP X ESTADO SP	BRASIL	% BP X BRASIL
Outros	6.212	475.335	1%	1.789.700	0,3%	7.434.334	0%
Cirurgias Cardíacas Adulto	2.872	5.584	51%	9.677	30%	35.922	8%
Cirurgias Cardíacas Pediátrica	194	687	28%	1.024	19%	4.255	5%
Partos	3.420	102.421	3%	360.795	1%	1.712.076	0,2%
Angioplastia	2.183	9.077	24%	22.043	10%	82.042	3%
Marca-Passo	765	3.343	23%	8.265	9%	30.601	2%
Vascular	481	9.780	5%	29.121	2%	98.050	0,5%
Pré e Pós transplantes	300	10.845	3%	18.689	2%	48.615	1%
Cirurgias oncológicas	194	15.057	1%	41.720	0,5%	166.709	0,1%
Hemodinâmica	166	2.025	8%	2.706	6%	10.436	2%
Ortopedia	640	43.015	1%	157.467	0,4%	673.710	0,1%
Transplantes	70	2.521	3%	4.283	2%	12.007	1%

\*Dados extraídos (11/2) TABWIN Nacional, Estadual e Municipal referentes aos meses de jan a dez/2015.

# ATENDIMENTOS AMBULATORIAIS FILANTRÓPICOS

## UNIDADES HOSPITALARES SANTO ANTÔNIO E SÃO JOAQUIM

ESPECIALIDADES	BP	MUNICÍPIO	% BP X MUNICÍPIO	ESTADO SP	% BP X ESTADO SP	BRASIL	% BP X BRASIL
Cateterismo Cardíaco Adulto	12.513	23.120	54%	44.842	28%	130.963	10%
Cateterismo Cardíaco Pediátrico	54	125	43%	132	41%	775	7%
Consultas em Atenção Especializada	48.190	8.932.727	1%	30.328.082	0,2%	97.078.790	0,0%
Exames	432.954	81.357.075	1%	259.852.607	0,2%	863.561.753	0,1%
Radioterapia	83.111	874.455	10%	2.704.300	3%	10.486.879	0,1%
Quimioterapia	5.272	281.299	2%	763.926	1%	2.882.674	0,2%
Outros	45.168	226.563.085	0,0%	824.254.774	0,0%	2.956.851.783	0,0%

\*Dados extraídos (11/2) TABWIN Nacional, Estadual e Municipal referentes aos meses de jan a dez/2015.



## CARDIOLOGIA EM NÚMEROS

- 18.000** procedimentos de cateterismo e angioplastia
- 580** procedimentos de cirurgia cardíaca pediátrica
- 73.000** exames por métodos de imagem (CT / SPECT / RM)
- 52.000** eletrocardiogramas
- 6.000** procedimentos de cirurgia cardíaca
- 23.000** ecocardiograma



## REPRESENTATIVIDADE DA BENEFICÊNCIA NO ESTADO DE SÃO PAULO

---

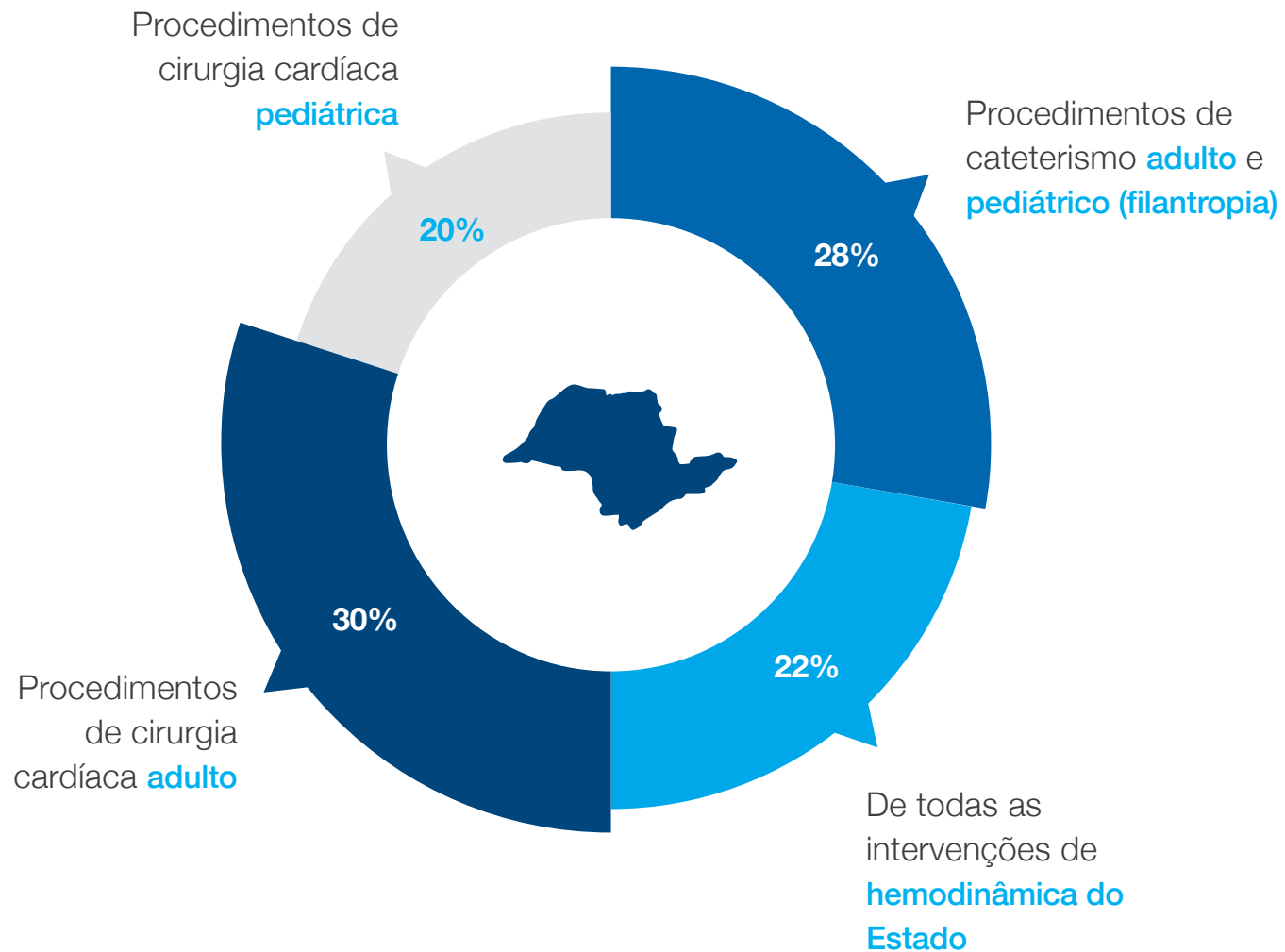

# RECURSOS HUMANOS

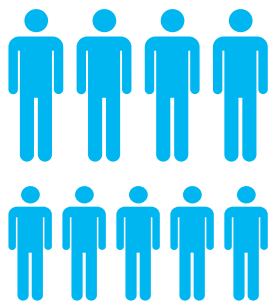

7.500 funcionários

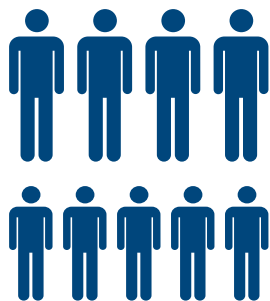

3.000 médicos

A formação contínua de profissionais na **Beneficência Portuguesa de São Paulo** se dá pela qualidade e excelência, pois lidamos com pessoas, possivelmente em uma das vertentes mais críticas da vida: a saúde.

Acreditamos que a geração de conhecimento é um compromisso com a sociedade e, com esta visão, alicerçamos nosso empenho em formar ou capacitar profissionais com níveis de excelência.

## CAPACITAÇÃO DE NOSSOS COLABORADORES

A **Beneficência Portuguesa de São Paulo** entende que desenvolvimento profissional é determinante para podermos oferecer o melhor atendimento aos nossos pacientes.

### Ações de formação e capacitação de profissionais:

- ▶ Programa de Desenvolvimento de Líderes
- ▶ Comunidade de Líderes, Programa de Excelência em Atendimento
- ▶ Ações de treinamento para equipe multiprofissional
- ▶ Ações de treinamento para os médicos
- ▶ Ações de treinamento para equipes administrativas
- ▶ Educação Continuada para a Enfermagem
- ▶ Escola de Enfermagem
- ▶ Parceria com a Universidade Anhembi Morumbi









# PILARES DO ATENDIMENTO

A **Beneficência Portuguesa de São Paulo**, referência em saúde de alta complexidade, conta com mais de 50 especialidades em sua área de atuação.

**ENTRE ELAS, QUATRO FORMAM  
OS PILARES DE ATENDIMENTO:**

 **Cardiologia**

 **Oncologia**

 **Neurologia**

 **Ortopedia**

Na Cardiologia, em particular, a **Beneficência Portuguesa de São Paulo** foi pioneira em diversos procedimentos, entre eles o primeiro transplante cardíaco em que um paciente passou a viver com dois corações.

As salas de cirurgias são dotadas de equipamentos de última geração e o nosso Pronto-Socorro, um dos maiores entre os privados do Estado de São Paulo, possui diversas especialidades clínicas, em diferentes áreas.

Dispomos também da maior UTI neurológica do Brasil, com 33 leitos exclusivos e um Banco de Sangue reconhecido pela excelência tanto em atendimento, quanto em infraestrutura.

# ENSINO E PESQUISA

98 estudos clínicos em andamento nos núcleos de pesquisa.

Somos hoje o hospital privado com o maior número de estudos clínicos em andamento no Estado de São Paulo.

Encontram-se em andamento estudos gerados pelo próprio Centro de Pesquisa, com a finalidade de geração de conhecimento e melhoria da qualidade assistencial nas áreas de Cirurgia Cardíaca e Angioplastia. Também como forma de divulgação da pesquisa na Instituição, realizamos cursos de imersão em pesquisa com objetivo de aprimorar o conhecimento dos profissionais de saúde da Instituição.

Os processos envolvendo a pesquisa obedecem à Procedimentos Operacionais Padrão, especificamente desenvolvidos para assegurar consistência na execução dos projetos.

# ACREDITAÇÕES E CERTIFICAÇÕES

A história da **Beneficência Portuguesa de São Paulo** se escreve com a marca da evolução, seja investindo em tecnologia de ponta ou na busca pelo atendimento de excelência.

Tudo isso engajado no espírito de humanização na saúde e com a tendência de segmentação de mercado.

Foi nesse espírito inovador que o Hospital São José, três anos após sua fundação, em 2010, recebeu a certificação internacional JCI (*Joint Commission International*) e, em 2013, foi recertificado, consolidando o selo *Premium* reconhecido internacionalmente.

Em 2013, a **Beneficência Portuguesa de São Paulo** recebeu o selo ONA3 e, dois anos depois o IQG (Instituição credenciada para avaliação e acreditação na metodologia ONA) recertificou o hospital cancelando o alto padrão do atendimento. Essas certificações apontam a qualidade dos serviços da saúde, visando melhorar a assistência, com foco na gestão da segurança do paciente.



## PROGRAMAS 3M

---

Os departamentos de SCIH - Serviço de Controle de Infecções Hospitalares - da **Beneficência Portuguesa de São Paulo** e Hospital São José receberam em 2014 uma certificação na categoria diamante de fixação segura de cateteres venosos, auditado pela empresa 3M.

O Programa de Certificação em Fixação Segura visa estabelecer um protocolo de fixação de cateteres para diminuir o desperdício e os custos para o Hospital, preservar o conforto do paciente e alinhar as instituições de saúde com recomendações internacionais.

Além desse programa, o Hospital São José também possui o certificado do Programa de Prevenção de Lesões de Pele, auditado pela mesma empresa, que criou protocolos de ação para a manutenção da integridade da pele, diminuindo possíveis eventos que acarretem o tempo de internação e seus custos.

# DESTAQUES

## 2015

- Viabilização de mais 53 leitos novos de UTI que serão abertos no 1º semestre de 2016;
- A ação “Homens de Gelo”, realizada na cidade de São Paulo, teve como objetivo conscientizar a população sobre a importância da doação de órgãos. A campanha teve grande repercussão na mídia que trouxe luz ao tema em sua grade de notícias;
- **Beneficência Portuguesa de São Paulo** participa do congresso da SOCESP (Soc. de Cardiologia do Estado de São Paulo) com um simpósio-satélite e um dos temas é apresentado pelo Prof. Kevin Croce, professor da *Harvard Medical School* (EUA);
- Estudo interno mostra que, em 3 anos, o índice de mortalidade em Cirurgias de Revascularização do Miocárdio realizadas pela filantropia da **Beneficência Portuguesa de São Paulo** (segundo Sistema Europeu de Risco em Operações Cardíacas) caiu quase 50%: de 2,80% para 1,48%.



## MESES COLORIDOS

---

### Setembro Vermelho

Campanha de conscientização quanto as doenças cardíacas. Durante todo o mês de setembro, pacientes, acompanhantes e colaboradores da **Beneficência Portuguesa de São Paulo** participaram de ações educativas e preventivas sobre o tema, conhecendo os principais indicadores da saúde do coração: aferição de pressão e de circunferência abdominal e cálculo de IMC, além de palestras educacionais sobre este tema.

### Outubro Rosa

Campanha de conscientização sobre o câncer de mama – a **Beneficência Portuguesa de São Paulo** firmou parceria com a ONG Cabelegria. Durante todo o mês de outubro, recebemos doações de cabelos que a ONG transformava em perucas para crianças e mulheres em tratamento oncológico. Palestras abertas a todos os públicos foram ministradas por mastologistas do nosso corpo clínico, sobre prevenção, diagnósticos, tratamentos e bem-estar do paciente.

### Novembro Azul

Em novembro houve duas campanhas: conscientização sobre câncer de próstata e Semana de Combate ao Diabetes (de 10 a 14 de novembro). Na primeira, houve palestras educativas e ações lúdicas com pacientes, acompanhantes e colaboradores sobre a importância da prevenção e do diagnóstico precoce. Já na Semana de Combate ao Diabetes, a **Beneficência Portuguesa de São Paulo**, junto à ANAD (Associação Nacional de Assistência ao Diabético), realizou um mutirão de atendimento gratuito no Colégio Madre Cabrini, na Zona Sul de São Paulo. A ação atingiu, pelo menos, mil pessoas que compareceram ao local para realizar testes e saber mais sobre a doença.

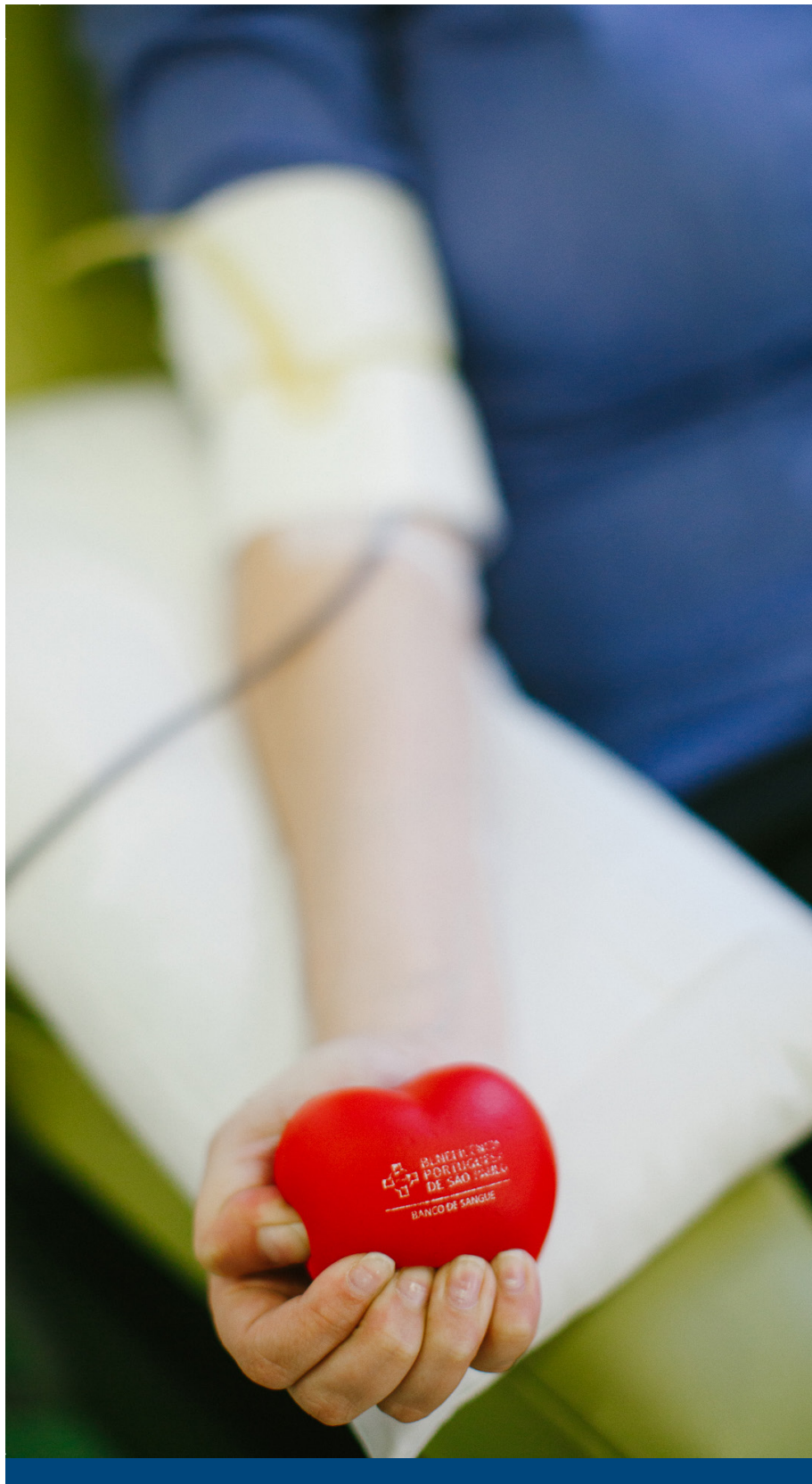

## PROMOÇÃO DE SAÚDE PARA A TERCEIRA IDADE

---

A **Beneficência Portuguesa de São Paulo** promove anualmente uma série de ações com foco em Promoção de Saúde para o público da Terceira Idade.

Conheça a listagem de todos os encontros realizados em 2015.

Nº	DATA	PALESTRAS	PÚBLICO
1	07/02/2015	Alergia e intolerância alimentar	20
2	11/03/2015	Vivendo com Alzheimer: uma perspectiva psicológica	48
3	14/03/2015	Dia internacional da mulher: Sexualidade	30
4	14/03/2015	Dia internacional da mulher: Higiene e saúde	30
5	14/03/2015	Dia internacional da mulher: Saúde Financeira	30
6	11/04/2015	Oficina da Memória	44
7	09/05/2015	Benefícios acupuntura e auriculoterapia	44
8	30/05/2015	Dor e seu tratamento	27
9	13/06/2015	“Trechos do filme Elsa e Fred: uma discussão sobre as questões do envelhecimento”	32
10	08/08/2015	Saúde do Homem	9
11	15/08/2015	Meditação	16
12	12/09/2015	Doença de Alzheimer	27
13	01/10/2015	Dia do idoso	41
14	17/10/2015	A arte do bem viver	16
15	11/11/2015	Diabetes	
16	14/11/2015	Doenças da próstata	14
17	28/11/2015	Ansiedade	44
		<b>TOTAL DO PÚBLICO MÉDIA</b>	<b>412 29</b>

Nº	DATA	EVENTO	PÚBLICO
1	31/01/2015	Caminhada (Trianon Masp)	45
2	07/03/2015	Caminhada (Aclimação)	35
3	15/04/2015	4º curso de cuidadores	42
4	25/04/2015	Caminhada (Trianon Masp)	42
5	07/05/2015	Grupo Apoio perda de peso	13
6	27/06/2015	Bingo junino	30
7	04/07/2015	Dança com palhaços e sarau	6
8	24/10/2015	Bingo das bruxas	18
9	05/12/2015	Sarau, coral e Soul alegria	60
		<b>TOTAL DO PÚBLICO MÉDIA</b>	<b>291 32</b>

## GESTÃO AMBIENTAL

---

O Hospital **Beneficência Portuguesa de São Paulo** possui ações que visam à redução do impacto ambiental em todas as suas unidades, tendo como foco o respeito ao meio ambiente, à saúde e segurança tanto de seus colaboradores quanto de seus pacientes.

Ao longo dos anos o Hospital adotou diversas medidas para eliminar ou reduzir o impacto ambiental em suas atividades. Dentro destas ações, temos:

- Com a implantação do sistema digital de imagens, deixou de utilizar e descartar produtos químicos como o revelador e fixador, que continham prata em seus processos de geração de antigos filmes de raio X.
- Substituição dos equipamentos à base de mercúrio, eliminando por completo os riscos à saúde oferecido por este produto, bem como aos danos ao meio ambiente.
- Recolhimento e encaminhamento de todas as lâmpadas fluorescentes, pilhas e baterias, para tratamento e destinação adequada, de forma a não causar danos ao meio ambiente.
- Substituição das torneiras comuns por automáticas, gerando redução no consumo de água. No Hospital São José, por exemplo, foram utilizadas 147 torneiras automáticas, reduzindo 70% do consumo em relação às torneiras comuns.

Outras medidas ambientais vêm sendo implementadas:

- Implantação do projeto de recicláveis, com a capacitação dos colaboradores na separação correta e encaminhamento para reaproveitamento.



## PRINCIPAIS INVESTIMENTOS NOS ÚLTIMOS 5 ANOS

---

- Foram investidos R\$ 4 milhões na área de medicina nuclear da Instituição. Com a reforma, temos uma das mais completas do Brasil.
- Somente em 2015, R\$ 4,8 milhões foram investidos na nova portaria exclusiva ao atendimento filantrópico.
- De 2010 até agora, já foram aplicados mais de R\$ 300 milhões na expansão e qualificação de sua estrutura hospitalar
- 80 milhões foram investidos na modernização de equipamentos de Tecnologia da Informação e do Centro de Diagnósticos.

# CONSELHOS E DIRETORIA

## CONSELHO DELIBERATIVO

NOME	CARGO
Fernando Ramalho Leite da Silva	Presidente
Luiz Martins	Vice-Presidente
Wilson Gil de Oliveira Filho	1º Secretário
Delmo Niccoli	2º Secretário
Ademar Marra	Titular
Artur Rodrigues Quaresma Filho	Titular
Assis Augusto Pires	Titular
Eduardo Genin de Oliveira	Titular
João Carlos de Paiva Veríssimo	Titular
José Maria Monteiro Ribeiro	Titular
Josué Dimas de Melo Pimenta	Titular

NOME	CARGO
Luiz Aparecido Marquezim	Titular
Manuel da Silva Sé Junior	Titular
Márcio Antonio Bueno	Titular
Maurício Bardauil	Titular
Ricardo Gustavo Neuding	Titular
Rogério Pinto Coelho Amato	Titular
Rubens Ermírio de Moraes	Titular
Arnaldo Stella Cardoso	Suplente
Cid Maraia de Almeida	Suplente
Rui Fernão Mota e Costa	Suplente

## CONSELHO CONSULTIVO

NOME	CARGO
Nelson Vieira Barreira	Presidente
José Pastore	Vice-Presidente
Elisabeth Castro Teixeira	Secretária
Alice Alves	Conselheira
Ives Gandra da Silva Martins	Conselheiro
José Luiz Marques da Silva	Conselheiro

NOME	CARGO
Leonardo Comino Neto	Conselheiro
Mário Amato	Conselheiro
Máximo dos Santos Ramalho Leite	Conselheiro
Nilson Falcão França	Conselheiro
Ricardo Amorim Maldonado	Conselheiro
Thiago Varejão Fontoura	Conselheiro

## CONSELHO FISCAL

NOME	CARGO
Armando Francisco Branco	Titular
Carlos Henrique Aguiar Rodrigues Catraio	Titular
Sergio Pereira Fernandes da Cruz	Titular
Fernando Paiva Castro Azevedo	Suplente
José Francisco Monteiro Miranda	Suplente
Roberto Vilela	Suplente

## DIRETORIA ADMINISTRATIVA

NOME	CARGO
Rubens Ermírio de Moraes	Presidente
Josué Dimas de Melo Pimenta	1º Vice Presidente
Assis Augusto Pires	2º Vice Presidente
Ademar Marra	1º Tesoureiro
Artur Rodrigues Quaresma Filho	2º Tesoureiro
Maurício Bardauil	Secretário Geral
Delmo Niccoli	Diretor Associativo
Márcio Antonio Bueno	Diretor Patrimônio
Luiz Aparecido Marquezin	Diretor



# PARCEIROS QUE FIZERAM NOSSA CAUSA POSSÍVEL EM 2015

Instituto João e Belinha Ometto

Deputado Federal Alexandre Leite

Deputada Federal Bruna Furlan

Deputada Federal Keiko Ota

Deputada Federal Mara Gabrilli

Deputado Federal Antonio Bulhões

Deputado Federal Arnaldo Faria de Sá

Deputado Federal Celso Russomano

Deputado Federal Gilberto Nascimento

Deputado Federal Goulart

Deputado Federal Major Olimpio

Deputado Federal Paulo Pereira da Silva

Senador Aloysio Nunes

Senadora Marta Suplicy





BENEFICÊNCIA  
PORTUGUESA  
DE SÃO PAULO





BENEFICÊNCIA PORTUGUESA DE SÃO PAULO

Estação  
VALET VIP  
Pedestre, utilize sempre as calçadas.





[www.bpsp.org.br](http://www.bpsp.org.br)

 Beneficencia.SP

 @Beneficencia\_SP

 beneficenciaportuguesasp